

(19) 日本国特許庁(JP)

(12) 特許公報(B2)

(11) 特許番号

特許第6270967号
(P6270967)

(45) 発行日 平成30年1月31日(2018.1.31)

(24) 登録日 平成30年1月12日(2018.1.12)

(51) Int.Cl.		F 1			
A 6 1 B	1/045	(2006.01)	A 6 1 B	1/045	6 2 2
H O 4 N	7/18	(2006.01)	A 6 1 B	1/045	6 1 8
H O 4 N	9/74	(2006.01)	H O 4 N	7/18	M
			H O 4 N	9/74	Z

請求項の数 11 (全 18 頁)

(21) 出願番号 特願2016-223699 (P2016-223699)
 (22) 出願日 平成28年11月17日(2016.11.17)
 (62) 分割の表示 特願2012-158248 (P2012-158248)
 の分割
 原出願日 平成24年7月17日(2012.7.17)
 (65) 公開番号 特開2017-60806 (P2017-60806A)
 (43) 公開日 平成29年3月30日(2017.3.30)
 審査請求日 平成28年11月28日(2016.11.28)

(73) 特許権者 000113263
 H O Y A 株式会社
 東京都新宿区西新宿六丁目10番1号
 (74) 代理人 100078880
 弁理士 松岡 修平
 (74) 代理人 100183760
 弁理士 山鹿 宗貴
 (72) 発明者 池本 洋祐
 東京都新宿区西新宿六丁目10番1号 H
 O Y A 株式会社内
 審査官 森川 能匡

最終頁に続く

(54) 【発明の名称】 画像処理装置及び内視鏡装置

(57) 【特許請求の範囲】

【請求項1】

カラー内視鏡画像を表すカラー内視鏡画像データから各画素の色情報であって、生体組織の状態を判定するための色情報を取得する色情報取得手段と、

前記カラー内視鏡画像の各画素について、前記色情報に基づいて病変部の画素であるか否かの判定をする病変部画素判定手段と、

前記病変部の画素であると判定された画素の色を変更する色変更手段と、
 を備え、

前記病変部画素判定手段が、複数種類の病変について前記判定をして、

前記色変更手段が、前記病変部の画素であると判定された画素の色をその病変の種類に
 応じた特定の色が強まるように変更する、
 画像処理装置。

【請求項2】

前記色変更手段が、前記病変部の画素であると判定された画素の画素値に、その病変の種類に応じた所定値を加算する、
 請求項1に記載の画像処理装置。

【請求項3】

画像表示手段を更に備え、

前記画像表示手段が、前記カラー内視鏡画像と、前記色変更手段による色の変更が施された画像とを同時に表示する、

請求項 1 又は請求項 2 に記載の画像処理装置。

【請求項 4】

前記カラー内視鏡画像の各画素について、その画素値が所定の範囲内にあるか否かに基づいて、該画素値が有効か否かを判定する有効性判定手段を更に備え、

前記病変部画素判定手段が、前記有効性判定手段が有効と判定した画素について、前記病変部の画素であるか否かを判定する、

請求項 1 から請求項 3 のいずれか一項に記載の画像処理装置。

【請求項 5】

前記画素が病変部の画素であると判定される画素値の領域の境界近傍のダイナミックレンジが広がるように、非線形な利得を画素値に与えるトーン強調処理を行うトーン強調手段を更に備え、

前記病変部画素判定手段が、前記トーン強調処理後の画素値に基づいて前記判定をする、

請求項 1 から請求項 4 のいずれか一項に記載の画像処理装置。

【請求項 6】

前記トーン強調手段が、前記カラー内視鏡画像データに対して、RGB 色空間において前記トーン強調処理を施し、

前記色情報取得手段が、前記トーン強調処理が施された前記カラー内視鏡画像データから前記色情報を取得する、

請求項 5 に記載の画像処理装置。

【請求項 7】

前記トーン強調手段が、各原色の輝度値 R、G、B に対して個別の利得曲線を適用して前記トーン強調処理を行う、

請求項 6 に記載の画像処理装置。

【請求項 8】

前記複数種類の病変が、炎症性腸疾患における炎症及び潰瘍を含む、

請求項 1 から請求項 7 のいずれか一項に記載の画像処理装置。

【請求項 9】

前記カラー内視鏡画像データが、白色光の照明下で撮像された通常観察画像データである、

請求項 1 から請求項 8 のいずれか一項に記載の画像処理装置。

【請求項 10】

前記色情報は、色相及び彩度を含む色情報である、

請求項 1 から請求項 9 のいずれか一項に記載の画像処理装置。

【請求項 11】

請求項 1 から請求項 10 のいずれか一項に記載の画像処理装置と、

前記カラー内視鏡画像データを生成して、前記画像処理装置に出力する内視鏡と、を備えた内視鏡装置。

【発明の詳細な説明】

【技術分野】

【0001】

本発明は、内視鏡診断用の画像処理装置及び該画像処理装置を備えた医療用の内視鏡装置に関連し、特にカラー内視鏡画像の色情報に基づいて病変部に関する情報を取得して表示する機能を備えた装置に関する。

【背景技術】

【0002】

病変部は、一般に正常な粘膜組織とは異なる色を呈する。カラー内視鏡装置の性能向上により、正常組織とわずかに色の異なる病変部の識別も可能になってきている。しかしながら、術者が内視鏡画像上のわずかな色の相違により正常組織から病変部を正確に識別できるようにするには、熟練者の指導下で長期間のトレーニングを受ける必要があった。ま

10

20

30

40

50

た、熟練した術者であっても、わずかな色の違いから病変部を識別することは容易ではなく、慎重な作業が要求された。そこで、病変部の識別を容易にするために、白色光を使用して撮像した内視鏡画像データに対して、色の違いを強調する色変換処理を行う機能を備えた電子内視鏡装置が提案されている（特許文献1）。

【先行技術文献】

【特許文献】

【0003】

【特許文献1】特開2009-106424号公報

【発明の概要】

【発明が解決しようとする課題】

10

【0004】

特許文献1の電子内視鏡装置が生成する画像は、通常の内視鏡画像に比べれば病変部等を識別し易いものの、正常な粘膜組織と病変部等との境界における色の変化は連続的であり、また疾患の種類によっては正常な粘膜組織との色の違いが僅かであるため、やはり経験の浅い術者には病変部等の識別が難しい場合もあった。また、特許文献1の電子内視鏡装置を使用した場合でも、病変部かどうかの判断は、色覚という曖昧な感覚に基づいた術者の主観に委ねられており、客観的かつ再現性のある（術者のスキルに依存しない）検査結果を得ることができなかつた。

【課題を解決するための手段】

【0005】

20

本発明の実施形態によれば、カラー内視鏡画像データを取得する取得手段と、カラー内視鏡画像データの色空間を、色相、彩度及び輝度を基底とするH S I色空間、又は、色相、彩度及び明度を基底とするH S V色空間に変換する色空間変換手段と、カラー内視鏡画像を構成する各画素について、色相と彩度に基づいて病変部の画素であるか否かを判定する病変画素判定手段と、病変画素判定手段が病変部の画素と判定した画素の色を変更するオーバーレイ処理を行うオーバーレイ処理手段と、カラー内視鏡画像にオーバーレイ処理を施したオーバーレイ画像を表示するオーバーレイ画像表示手段と、を備えた画像処理装置が提供される。

【0006】

この構成によれば、病変部と正常部の相違が明瞭に現れるH S V色空間において病変部の判定が行われるため、病変部と正常部との正確な判別が可能になる。また、病変部の画素の色を変更したオーバーレイ画像を表示することにより、術者が病変部をより明確に識別することが可能になり、より正確かつ再現性の高い診断が可能になる。

30

【0007】

病変画素判定手段が、複数種類の病変のそれぞれについて、病変部の画素であるか否かを判定し、オーバーレイ画像表示手段が、病変の種類に応じて病変部の画素の色を変更する構成としてもよい。

【0008】

この構成によれば、例えば炎症性腸疾患のように、複数種類の病変の発現を伴う疾患の診断をよりの確に行うことが可能になる。

40

【0009】

上記の画像処理装置において、オーバーレイ処理手段が、病変部と判定された画素の画素値に、病変の種類に応じた所定値を加算する構成としてもよい。

【0010】

この構成によれば、種類の異なる病変部が色別表示され、より詳細な疾患の状態に関する情報を、直感的かつ正確に把握することが可能になる。

【0011】

上記の画像処理装置において、オーバーレイ画像表示手段が、カラー内視鏡画像と、オーバーレイ画像とを同時に表示する構成としてもよい。

【0012】

50

この構成によれば、カラー内視鏡画像に写された病変部の識別が容易になる。

【0013】

上記の画像処理装置において、カラー内視鏡画像を構成する各画素について、画素値が所定の範囲内にあるか否かに基づいて、画素値が有効か否かを判定する有効性判定手段を更に備え、病変画素判定手段が、有効性判定手段が有効と判定した画素について、病変部の画素であるか否かを判定する構成としてもよい。

【0014】

この構成によれば、有効でない画素（例えば、画素値が極度に高い場合や、極端に低い場合など、画素値の精度が低い画素）を判定の対象から外すことにより、より正確な病変部の識別が可能になる。

10

【0015】

上記の画像処理装置において、画素が病変部と判定される画素値の領域の境界近傍のダイナミックレンジが広がるように、非線形な利得を画素値に与えるトーン強調処理を行うトーン強調手段を更に備え、病変画素判定手段が、トーン強調処理後の画素値に基づいて判定を行う構成としてもよい。

【0016】

この構成によれば、病変部の判定の境界（閾値）近傍におけるダイナミックレンジが広げられるため、より精密な判定が病変部の判定が可能になる。

【0017】

上記の画像処理装置において、カラー内視鏡画像データに対して、RGB色空間においてトーン強調処理を施した後、HSI色空間又はHSV色空間に変換する構成としてもよい。

20

【0018】

上記の画像処理装置において、トーン強調手段が、各原色の輝度値R、G、Bに対して個別の利得曲線を適用してトーン強調処理を行う構成としてもよい。

【0019】

この構成によれば、自由度の高いトーン強調処理により、より正確な病変部の判定が可能になる。

【0020】

上記の画像処理装置において、病変が、炎症性腸疾患における炎症及び潰瘍を含む構成としてもよい。

30

【0021】

また、本発明の実施形態の構成によれば、上記の画像処理装置と、カラー内視鏡画像データを生成して、画像処理装置に出力する内視鏡と、を備えた内視鏡装置が提供される。

【発明の効果】

【0022】

以上のように、本発明の実施形態の構成によれば、病変部と正常部との正確な判別を容易に行うことが可能になる。

【図面の簡単な説明】

【0023】

40

【図1】本発明の実施形態に係る電子内視鏡装置の概略構成を示すブロック図である。

【図2】本発明の実施形態に係る画像処理ユニットの概略構成を示すブロック図である。

【図3】画像メモリ224の記憶領域の概略構成を示す図である。

【図4】メモリ226の記憶領域の概略構成を示す図である。

【図5】画像処理ユニットが行う処理の手順を示すフローチャートである。

【図6】TE処理に使用されるゲイン曲線の一例である。

【図7】有効画素判定処理の手順を示すフローチャートである。

【図8】病変判定処理の手順を示すフローチャートである。

【図9】生体組織像の画素値をHS座標にプロットした散布図である。

【図10】オーバーレイ処理の手順を示すフローチャートである。

50

【図 1 1】画面表示処理によって生成される表示画面の一例である。

【発明を実施するための形態】

【0024】

以下、本発明の実施の形態について図面を用いて詳細に説明する。

【0025】

図 1 は、本発明の実施形態に係る電子内視鏡装置 1 の概略構成を示すブロック図である。図 1 に示すように、本実施形態の電子内視鏡装置 1 は、電子スコープ 100、電子内視鏡用プロセッサ 200、モニター 300 及びプリンタ 400 を備えている。

【0026】

電子内視鏡用プロセッサ 200 は、システムコントローラ 202 やタイミングコントローラ 206 を備えている。システムコントローラ 202 は、メモリ 204 に記憶された各種プログラムを実行し、電子内視鏡装置 1 の全体を統合的に制御する。また、システムコントローラ 202 は、操作パネル 208 に入力されるユーザ（術者又は補助者）からの指示に応じて、電子内視鏡装置 1 の各種設定を変更する。タイミングコントローラ 206 は、各部の動作のタイミングを調整するクロックパルスを電子内視鏡装置 1 内の各種回路に出力する。

【0027】

また、電子内視鏡用プロセッサ 200 は、電子スコープ 100 の LCB (Light Carrying Bundle) 102 に白色光束である照明光を供給する光源装置 230 を備えている。光源装置 230 は、ランプ 232、ランプ電源 234、集光レンズ 236 及び調光装置 240 を備えている。ランプ 232 は、ランプ電源 234 から駆動電力の供給を受けて照明光を放射する高輝度ランプであり、例えば、キセノンランプ、メタルハライドランプ、水銀ランプ又はハロゲンランプが使用される。ランプ 232 が放射した照明光は、集光レンズ 236 により集光された後、調光装置 240 を介して LCB 102 に導入される。

【0028】

調光装置 240 は、システムコントローラ 202 の制御に基づいて LCB 102 に導入する照明光の光量を調整する装置であり、絞り 242、モータ 243 及びドライバ 244 を備えている。ドライバ 244 は、モータ 243 を駆動するための駆動電流を生成して、モータ 243 に供給する。絞り 242 は、モータ 243 によって駆動され、照明光が通過する開口を変化させて、開口を通過する照明光の光量を調整する。

【0029】

入射端から LCB 102 に導入された照明光は、LCB 102 内を伝播し、電子スコープ 100 の先端に配置された LCB 102 の出射端から出射して、配光レンズ 104 を介して被写体に照射される。被写体からの反射光は、対物レンズ 106 を介して固体撮像素子 108 の受光面上で光学像を結ぶ。

【0030】

固体撮像素子 108 は、IR (Infra Red) カットフィルタ 108 a、ベイヤ配列カラーフィルタ 108 b の各種フィルタが受光面に配置された単板式カラー CCD (Charge-Coupled Device) イメージセンサであり、受光面上で結像した光学像に応じた 3 原色 R, G, B 各色の撮像信号を生成する。生成された撮像信号は、電子スコープ 100 の接続部内に設けられたドライバ信号処理回路 112 において、増幅、された後、輝度信号 Y 及び色差信号 Cb, Cr からなる画像信号に変換され、更にデジタル信号に変換された後、電子内視鏡用プロセッサ 200 の画像処理ユニット 220 に送られる。また、ドライバ信号処理回路 112 は、メモリ 114 にアクセスして電子スコープ 100 の固有情報を読み出す。メモリ 114 に記録される電子スコープ 100 の固有情報には、例えば固体撮像素子 108 の画素数や感度、動作可能なフレームレート等が含まれる。ドライバ信号処理回路 112 は、メモリ 114 から読み出した固有情報をシステムコントローラ 202 に出力する。

【0031】

システムコントローラ 202 は、電子スコープ 100 の固有情報に基づいて各種演算を

10

20

30

40

50

行い、制御信号を生成する。システムコントローラ202は、生成した制御信号を用いて、電子内視鏡用プロセッサ200に接続された電子スコープ100に適した処理がなされるように、電子内視鏡用プロセッサ200内の各種回路の動作やタイミングを制御する。

【0032】

タイミングコントローラ206は、システムコントローラ202によるタイミング制御に従って、ドライバ信号処理回路112及び画像処理ユニット220にクロックパルスを供給する。ドライバ信号処理回路112は、タイミングコントローラ206から供給されるクロックパルスに従って、固体撮像素子108を電子内視鏡用プロセッサ200側で処理される映像のフレームレートに同期したタイミングで駆動制御する。

【0033】

電子内視鏡用プロセッサ200の画像処理ユニット220は、システムコントローラ202による制御の下、電子スコープ100のドライバ信号処理回路112から送られてくる画像信号に基づいて内視鏡画像等をモニタ表示するためのビデオ信号を生成し、モニタ300に出力する。術者は、モニタ300に表示された内視鏡画像を確認しながら例えば消化管内の観察や治療を行う。

【0034】

電子内視鏡用プロセッサ200は、ネットワークインタフェース210及びネットワーク500を介してサーバ600に接続されている。電子内視鏡用プロセッサ200は、内視鏡検査に関する情報（例えば、患者の電子カルテ情報や術者の情報）をサーバ600から取得してモニタ300や操作パネル208に表示し、内視鏡検査結果（内視鏡画像データ、検査条件、後述の画像解析結果、術者所見等）をサーバ600に送信して、蓄積する。

【0035】

また、電子内視鏡装置1は、複数の内視鏡画像の静止画を撮像箇所（すなわち、撮像時の電子スコープ100の先端部の位置（挿入長））の情報と関連付けて記録する機能を備えている。電子スコープ100の挿入部130の外周には、複数の光センサ132が長さ方向に等間隔（例えば5cm間隔）で設けられている。光センサ132は、フォトダイオード等の受光素子であり、外光（内視鏡検査が行われる部屋の室内照明）を検出する。挿入部130の消化管内に挿入され部分に設けられた光センサ132は外光を検出せず、消化管内に挿入されていない部分に設けられた光センサ132は外光を検出する。そのため、光を検出していない光センサの分布長を消化管内に挿入された挿入部130の長さで判定することで、電子スコープ100先端部の位置（挿入長）の情報を取得することができる。光センサ132は、ドライバ信号処理回路112に接続されており、検出した光量を示すセンサ信号をドライバ信号処理回路112に送信する。ドライバ信号処理回路112は、光センサ132からのセンサ信号に基づいて、電子スコープ100の先端部の位置（挿入長）Posを計算する。

【0036】

また、電子スコープ100の操作部120に対して静止画取得を指示するユーザ操作が行われると、操作部120からドライバ信号処理回路112に操作信号が送信される。システムコントローラ202は、操作部120から静止画取得の操作信号を取得すると、現在の電子スコープ100先端部の位置情報（挿入長）Posと共に静止画取得の指令を画像処理ユニット220に送信する。これにより、画像処理ユニット220において、撮像時の電子スコープ100の位置情報Posと関連付けられて内視鏡観察画像の静止画が記録される。画像処理ユニット220が静止画を記録する処理の詳細は後述する。

【0037】

図2は、画像処理ユニット220の概略構成を示すブロック図である。画像処理ユニット220は、第1画像処理回路222、画像メモリ224、メモリ226及び第2画像処理回路228を備えている。第1画像処理回路222は、ドライバ信号処理回路112からの画像信号に対して種々の画像処理を施して、画像メモリ224に出力する。

【0038】

図2に示すように、第1画像処理回路222は、RGB変換部222a、TE処理部222b、有効画素判定部222c、色空間変換部222d、病変判定部(閾値処理部)222e及びオーバーレイ処理部222fを備えている。また、第2画像処理回路228は、表示画面生成部228aを備えている。第1画像処理回路222及び第2画像処理回路228の各部が行う具体的な処理については後述する。

【0039】

図3は、画像メモリ224が備える記憶領域の概略構成を示す図である。本実施形態の画像メモリ224には、7つの記憶領域群 P_k ($k=0\sim6$)が設けられている。各記憶領域群 P_k は、通常観察画像データ N の3原色信号 R, G, B をそれぞれ記憶する通常画像メモリ領域 k_nR, k_nG, k_nB ($k=0\sim6$)と、後述するTE処理 S_3 により生成されるトーン強調画像データ E の原色信号 R', G', B' をそれぞれ記憶するトーン強調画像メモリ領域 k_eR, k_eG, k_eB ($k=0\sim6$)と、後述するオーバーレイ処理 S_7 により生成されるオーバーレイ画像データ S の3原色信号 R'', G'', B'' をそれぞれ記憶するオーバーレイ画像メモリ領域 k_sR, k_sG, k_sB ($k=0\sim6$)を備えている。すなわち、画像メモリ224は、通常観察画像データ N とトーン強調画像データ E とオーバーレイ画像データ S のデータセットを最大7セット記憶することができる。画像メモリ224は、第1画像処理回路222から出力された画像データ(通常観察画像データ N 、トーン強調画像データ E 又はオーバーレイ画像データ S)を、システムコントローラ202の制御に従い、記憶領域群 $P_0\sim P_6$ のいずれかに記憶させるように構成されている。なお、記憶領域 P_0 には、第1画像処理回路222から順次出力される画像データが上書きされ、常にリアルタイムの動画を構成する画像データが保持される。一方、記憶領域群 $P_1\sim P_6$ には、システムコントローラ202から指令があった時にのみ、第1画像処理回路222から出力された画像データが書き込まれる。すなわち、画像メモリ224には最大6枚の静止画を記録することができる。

【0040】

図4は、メモリ226が備える記憶領域の概略構成を示す図である。メモリ226は、RGBマトリクス記憶領域226a、フラグ記憶領域226b及び設定情報記憶領域226cを備えている。RGBマトリクス記憶領域226aには後述するRGB変換処理 S_1 において使用されるRGB変換マトリクス係数 M が格納され、フラグ記憶領域226bには第1画像処理回路222での処理に使用されるフラグテーブル F が格納される。なお、フラグテーブル F は、画像データを構成する各画素(x, y)に関する解析結果を示すフラグ $f(x, y)$ から構成された数値テーブルである。設定記憶領域226cには、画像処理ユニット220での処理に使用される各種設定値が記録されている。

【0041】

なお、記憶領域群 P_k は、電子スコープの先端部の位置情報(挿入長) P_{os} の値と関連付けられている。具体的には、記憶領域群 P_1 は検査範囲の最奥部(例えば横行結腸の右結腸曲付近)に相当する挿入長 P_{os} の範囲に対応し、 k 値が大きくなるほど対応する挿入長 P_{os} が短くなり、記憶領域群 P_6 が直腸付近に相当する挿入長 P_{os} の範囲に対応する。すなわち、検査範囲の最奥部から電子スコープ100の挿入部130を引き抜きながら静止画を取得していくと、取得した順に $k=1\sim6$ の記憶領域に静止画が記録される。位置情報 P_{os} と記憶領域群 P_k ($k=1\sim6$)との対応関係を規定する設定情報は、設定情報記憶領域226cに記録されている。画像データが記録される記憶領域群 P_k は、画像データの位置情報 P_{os} (撮像時の電子スコープ100先端部の位置)に応じて決定される。

【0042】

第2画像処理回路228は、画像メモリ224に記憶された画像信号を使用してモニタ表示用のビデオ信号を生成し、モニタ300に出力する。

【0043】

次に、画像処理ユニット220が行う処理の詳細を説明する。図5は、画像処理ユニット220が行う処理の手順を示すフローチャートである。画像処理ユニット220の処理

10

20

30

40

50

が開始すると、まず、第1画像処理回路222のRGB変換部222aによりRGB変換処理S1が行われる。RGB変換処理S1では、RGB変換部222aが、ドライバ信号処理回路112から送られてくる輝度信号Y及び色差信号Cb、Crをそれぞれ増幅した後、3原色信号R、G、Bに変換する。RGB変換処理S1は、メモリ226のRGBマトリクス記憶領域226aに格納されたRGB変換マトリクス係数Mを使用して行われる。RGB変換マトリクス係数Mは、撮像に用いる照明光のスペクトル特性に応じて予め設定されており、Y、Cb、Cr信号からR、G、B信号への信号形式の変換と同時に、照明光のスペクトル特性の補正が行われる。また、RGB変換処理S1が完了すると、生成された通常観察画像データNの3原色信号R、G、Bは画像メモリ224に出力され、それぞれ通常画像メモリ領域0nR、0nG、0nBに記憶される。

10

【0044】

次に、画像解析モードに設定されているか否かが判断される(S2)。本発明の実施形態に係る画像解析モードは、画像データの各画素について色情報(特に色相及び彩度)を解析し、色情報の解析結果から所定の判定基準に基づいて病変部の画素であるか否かを判定し、病変部の画素を識別表示する動作モードである。判定する病変の種類は、検査内容に応じて選択することができる。以下に説明する例は、炎症性腸疾患(IBD)の病変である潰瘍(白苔や膿様粘液を含む白色病変)及び炎症(浮腫や易出血性を含む赤変病変)の観察像にそれぞれ特有の色域にある画素を抽出して、識別表示するものである。

【0045】

なお、本実施形態の電子内視鏡装置1は、画像解析モードと通常観察モードの2つの動作モードで動作するように構成されている。動作モードは、電子スコープ100の操作部120や電子内視鏡用プロセッサ200の操作パネル208に対するユーザ操作によって切り換えられる。通常観察モードに設定されている場合は(S2:No)、処理はS8に進む。

20

【0046】

画像解析モードが選択されている場合は(S2:Yes)、次にトーン強調(TE)処理部222bによるTE処理S3が行われる。TE処理S3は、病変の判定精度を上げるために、各原色信号R、G、Bに対して非線形なゲイン(利得)を与えるゲイン調整を行い、判定する病変に特有の色域(特に境界部)付近におけるダイナミックレンジを実質的に広げて、色表現の実効的な分解能を高める処理である。具体的には、TE処理S3では、各原色信号R、G、Bに対して、図6に示すような単調増加の非線形のゲインを与えて原色信号R'、G'、B'(トーン強調画像データE)を取得する処理が行われる。例えば、潰瘍に特有な色域の境界のR空間への写像を境界領域RAとし、炎症に特有な色域の境界のR空間への写像を境界領域RBとすると、境界領域RA及びRBの付近においてゲイン曲線の傾きが最も急峻になっている。このようなゲイン曲線に従ってゲインを与えることにより、境界領域RA及びRBの付近における原色信号R'(原色信号Rに対してTE処理S3を施した信号)の実質的なダイナミックレンジを広げることができ、より精密な閾値判定が可能になる。

30

【0047】

ここで、各原色信号R、G、Bに対してそれぞれ異なるゲイン調整を行ってもよい。さらにまた、各原色信号G、Bは同じ非線形のゲインを与え、原色信号Rにはこれらとは異なる非線形のゲインを与える処理であってもよい。また、TE処理S3により生成された3原色信号R'、G'、B'(トーン強調画像データE)は、画像メモリ224に出力され、それぞれトーン強調画像メモリ領域0eR、0eG、0eBに記憶される。

40

【0048】

なお、TE処理S3により、炎症部が赤く、潰瘍部が白く、正常部が緑色に色味が変化する。そのため、TE処理S3により生成されたトーン強調画像データEをモニタ300に表示した場合、TE処理S3前の通常観察画像データNよりも病変部(炎症部や潰瘍部)を容易に視認することができる。

【0049】

50

T E 処理 S 3 が完了すると、次にトーン強調画像データ E に対して有効画素判定部 2 2 2 c による有効画素判定処理 S 4 が行われる。図 7 は、有効画素判定処理 S 4 の手順を示すフローチャートである。図 7 に示す有効画素判定処理 S 4 は、画像データを構成する全ての画素 (x , y) について順次行われる。有効画素判定処理 S 4 では、まず各画素 (x , y) について、原色信号 R ' (x , y) , G ' (x , y) , B ' (x , y) から、下記の数式 1 により補正輝度 i n t (x , y) が計算される (S 4 1)。

【 0 0 5 0 】

【数 1】

$$\text{int}(x, y) = 0.3 * R'(x, y) + 0.59 * G'(x, y) + 0.11 * B'(x, y)$$

10

【 0 0 5 1 】

なお、計算した補正輝度 i n t (x , y) の値は、後述する適正露出判定 S 4 2 に使用される。また、数式 1 から分かるように、補正輝度 i n t (x , y) は、原色信号 R ' (x , y) , G ' (x , y) , B ' (x , y) の単純平均ではなく、ヒト (術者) の比視感度特性に基づいた加重平均として求められる。

【 0 0 5 2 】

次に、各画素について、処理 S 4 1 において計算したトーン強調画像データ E の補正輝度 i n t (x , y) 及び原色信号 R ' (x , y) , G ' (x , y) , B ' (x , y) に基づいて、露出の適否 (画像解析に必要な露出レベルか否か) を判定する (S 4 2)。適正露出判定 S 4 2 では、次の 2 つの条件 (数式 2、数式 3) の少なくとも一方 (或いは両方) を満たす場合に、適正露出 (S 4 2 : Y e s) と判定する。なお、数式 2 により補正輝度 i n t (x , y) (全体の光量) の上限値が規定されており、数式 3 により各原色信号 R ' (x , y) , G ' (x , y) , B ' (x , y) の下限値が規定されている。

20

【 0 0 5 3 】

【数 2】

$$\text{int}(x, y) < 235$$

30

【 0 0 5 4 】

【数 3】

$$\text{Max}\{R'(x, y), G'(x, y), B'(x, y)\} > 20$$

【 0 0 5 5 】

画素 (x , y) について、数式 2 又は数式 3 を満たし、適正露出と判定されると (S 4 2 : Y e s)、有効画素判定部 2 2 2 c は、メモリ 2 2 6 のフラグ記憶領域 2 2 6 b に格納されているフラグテーブル F の画素 (x , y) に対応するフラグ f (x , y) の値を「 1 」に書き換える (S 4 3)。なお、フラグ f (x , y) は、 0 ~ 3 のいずれかのフラグ値をとる。各フラグ値の定義は以下の通りである。

40

0 : 画素データ無効

1 : 病変無し (正常) 又は病変未判定 (画素データ有効)

2 : 病変 A (炎症)

3 : 病変 B (潰瘍)

【 0 0 5 6 】

また、適正露出判定 S 4 2 において、数式 2、数式 3 のいずれの条件も満たさず、露出不適正と判定されると (S 4 2 : N o)、有効画素判定部 2 2 2 c は、フラグテーブル F

50

のフラグ $f(x, y)$ の値を「0」に書き換える (S44)。

【0057】

次に、処理 S45 では、全ての画素 (x, y) について処理が完了したかが判定される。全ての画素 (x, y) の処理が完了するまで、上記の処理 S41 ~ S45 が繰り返される。

【0058】

有効画素判定処理 S4 が完了すると、次に色空間変換部 222d により色空間変換処理 S5 が行われる。色空間変換処理 S5 は、RGB3 原色で定義される RGB 空間のトーン強調された画素データを、色相 (Hue)・彩度 (Saturation)・輝度 (Intensity) の 3 要素で定義される HSI (Hue-Saturation-Intensity) 空間の画素データに変換する処理である。具体的には、色空間変換処理 S5 において、トーン強調画像データ E の各画素 (x, y) の原色信号 $R'(x, y)$, $G'(x, y)$, $B'(x, y)$ が、色相 $H(x, y)$, 彩度 $S(x, y)$, 輝度 $I(x, y)$ に変換される。なお、本実施形態では、以降の処理において輝度 $I(x, y)$ が使用されないため、輝度 $I(x, y)$ の計算は行わず、色相 $H(x, y)$ 及び彩度 $S(x, y)$ のみを計算して処理効率を高めている。

【0059】

また、露出が不足又は過剰な画素のデータは精度が低く、解析結果の信頼度を下げってしまう。そのため、色空間変換処理 S5 は、フラグ $f(x, y)$ の値が「1」に設定された (すなわち、上述の有効画素判定処理 S4 において適正露出と判定された) 画素 (x, y) についてのみ行われる。

【0060】

色空間変換処理 S5 が完了すると、次に病変判定部 222e により病変判定処理 S6 が行われる。本発明の実施形態に係る病変判定処理 S6 は、内視鏡画像の各画素 (x, y) について、後述する図 9 の領域 I ~ III のいずれにプロットされるかによって、その画素に対応する部位に推測される状態 (正常、炎症、潰瘍) を判定する処理である。

【0061】

図 8 は、病変判定処理 S6 の手順を示すフローチャートである。図 8 に示す病変判定処理 S6 は、画像データを構成する全ての画素 (x, y) について順次行われる。病変判定処理 S6 では、まず、フラグテーブル F を参照して、各画素 (x, y) のデータが有効か否かを判断する (S61)。フラグ $f(x, y)$ の値が「1」(画素データ有効)であれば、次に炎症判定処理 S62 を行う。また、フラグ $f(x, y)$ の値が「0」(画素データ無効)であれば、炎症判定処理 S62 を行わずに、処理 S66 へ進む。

【0062】

ここで、炎症判定処理 S62 及び後述する潰瘍判定処理 S64 について説明する。図 9 は、複数の炎症性腸疾患患者の内視鏡画像データから抽出した生体組織像の画素データ (色相 $H(x, y)$ と彩度 $S(x, y)$ からなるデータ対) をプロットした散布図である。図 9 の散布図は、左側の破線で囲まれた領域 III、右側下方の一点鎖線で囲まれた領域 II、及びそれ以外の領域 I に区分される。本発明者の研究により、炎症性腸疾患の内視鏡診断に熟練した医師によって潰瘍と判断された部位の画素の大半が図 9 の領域 III にプロットされ、炎症と判断された部位の画素の大半が図 9 の領域 II にプロットされ、正常と判断された部位の画素の大半が領域 I にプロットされることが判明した。このことは、生体組織を撮像した内視鏡観察像の色相 (色合い) と彩度 (鮮やかさ) の 2 つの情報により、生体組織の状態 (潰瘍や炎症) を高い精度で判別できることを意味している。

【0063】

炎症判定処理 S62 においては、各画素値 $(H(x, y), S(x, y))$ が、図 9 の領域 II にプロットされるか否かが判定される。具体的には、画素値 $(H(x, y), S(x, y))$ が、以下の数式 4 及び数式 5 を満たす場合に、領域 II にプロットされる (すなわち炎症部の画素である) と判定される。なお、 H_1 、 S_1 及び S_2 は、術者によって設定可能な補正值であり、これらの補正值の設定によって判定の厳しさ (感度) 等を適宜調整することができる。

10

20

30

40

50

【 0 0 6 4 】

【数 4】

$$130 + \delta_{H1} \leq H(x, y)$$

【 0 0 6 5 】

【数 5】

$$60 + \delta_{S1} \leq S(x, y) \leq 100 + \delta_{S2}$$

10

【 0 0 6 6 】

画素値 ($H(x, y)$, $S(x, y)$) が領域IIにプロットされる場合は (S 6 2 : Y e s)、画素 (x, y) に対応するフラグ $f(x, y)$ の値が「 2 」 (炎症) に書き換えられ (S 6 3)、処理 S 6 6 に進む。また、画素値 ($H(x, y)$, $S(x, y)$) が領域IIにプロットされない場合は (S 6 2 : N o)、続いて潰瘍判定処理 S 6 4 が行われる。

【 0 0 6 7 】

潰瘍判定処理 S 6 4 では、各画素値 ($H(x, y)$, $S(x, y)$) が、図 9 の領域IIにプロットされるか否かが判定される。具体的には、 $H(x, y)$ 、 $S(x, y)$ が、以下の数式 6 を満たすか、若しくは数式 7 及び数式 8 を満たす場合に、画素値 ($H(x, y)$, $S(x, y)$) が領域IIIにプロットされる (すなわち潰瘍部の画素である) と判定される。なお、 S_3 、 S_4 、 H_2 及び H_3 は術者によって設定可能な補正值であり、これらの補正值の設定によって判定の厳しさ (感度) 等を適宜調整することができる。

20

【 0 0 6 8 】

【数 6】

$$S(x, y) \leq 65 + \delta_{S3}$$

30

【 0 0 6 9 】

【数 7】

$$S(x, y) \leq 85 + \delta_{S4}$$

【 0 0 7 0 】

【数 8】

$$120 + \delta_{H2} \leq H(x, y) \leq 200 + \delta_{H3}$$

40

【 0 0 7 1 】

画素値 ($H(x, y)$, $S(x, y)$) が領域IIIにプロットされる場合は (S 6 4 : Y e s)、画素 (x, y) に対応するフラグ $f(x, y)$ の値が「 3 」 (潰瘍) に書き換えられ (S 6 5)、処理 S 6 6 に進む。また、画素値 ($H(x, y)$, $S(x, y)$) が領域IIIにプロットされない場合は (S 6 4 : N o)、正常組織と判定され、フラグ $f(x, y)$ の値「 1 」 (正常) は書き換えられず、そのまま処理 S 6 6 に進む。

50

【 0 0 7 2 】

処理 S 6 6 では、全ての画素 (x , y) について処理が完了したかどうか判定される。全ての画素 (x , y) の処理が完了するまで、上記の処理 S 6 1 ~ S 6 6 が繰り返される。

【 0 0 7 3 】

病変判定処理 S 6 が完了すると、次にオーバーレイ処理部 2 2 2 f により本発明の実施形態に係るオーバーレイ処理 S 7 が行われる。オーバーレイ処理 S 7 は、病変判定処理 S 6 により炎症や潰瘍といった病変部と判定された画素について、正常 (病変を有しない) と判定された画素と容易に識別できるように、その病変 (フラグ値) と関連付けられた色調に色を変更する処理である。本実施形態では、炎症と判定された画素に対して赤みを強め (具体的には、R成分を増加させ)、潰瘍と判定された画素に対して黄みを強める (具体的には、G、B成分を増加させる) 処理が行われる。

10

【 0 0 7 4 】

図 1 0 は、オーバーレイ処理 S 7 の手順を示すフローチャートである。図 1 0 に示すオーバーレイ処理 S 7 は、通常観察画像データ N を構成する全ての画素 (x , y) について順次行われる。オーバーレイ処理 S 7 では、まずフラグテーブル F を参照して、各画素 (x , y) に対応するフラグ f (x , y) の値を判断する (S 7 1、S 7 2、S 7 4)。フラグ f (x , y) の値が「 0 」 (画素データ無効) の場合は (S 7 1 : Y e s)、直接処理 S 7 7 へ進む。フラグ f (x , y) の値が「 1 」 (正常) の場合は (S 7 1 : N o、S 7 2 : Y e s)、通常観察画像データ N の原色信号 R (x , y)、G (x , y)、B (x , y) をそのまま変更せずにオーバーレイ画像データ S の原色信号 R " (x , y)、G " (x , y)、B " (x , y) の値として (S 7 3)、処理 S 7 7 へ進む。フラグ f (x , y) の値が「 2 」 (炎症) の場合は (S 7 1 : N o、S 7 2 : N o、S 7 4 : Y e s)、通常観察画像データ N の原色信号 R (x , y) の値に 1 0 0 を加えたものをオーバーレイ画像データ S の原色信号 R " (x , y) の値とし、通常観察画像データ N の原色信号 G (x , y) 及び B (x , y) の値をそのまま変更せずにオーバーレイ画像データ S の原色信号 G " (x , y) 及び B " (x , y) の値として (S 7 5)、処理 S 7 7 へ進む。また、フラグ f (x , y) の値が「 3 」 (潰瘍) の場合は (S 7 1 : N o、S 7 2 : N o、S 7 4 : N o)、通常観察画像データ N の原色信号 G (x , y) 及び B (x , y) の値にそれぞれ 1 0 0 を加えたものをオーバーレイ画像データ S の原色信号 G " (x , y) 及び B " (x , y) の値とし、通常観察画像データ N の原色信号 R (x , y) の値をそのまま変更せずにオーバーレイ画像データ S の原色信号 R " (x , y) の値として (S 7 6)、処理 S 7 7 へ進む。ここで、本実施形態のオーバーレイ処理 S 7 には通常観察画像データ N の 3 原色信号 R、G、B を用いているが、別の実施形態では、トーン強調画像データ E の原色信号 R ' (x , y)、G ' (x , y) および B ' (x , y) を用いてもよい。

20

30

【 0 0 7 5 】

処理 S 7 7 では、全ての画素 (x , y) について処理が完了したかどうか判定される。全ての画素 (x , y) の処理が完了するまで、上記の処理 S 7 1 ~ S 7 7 が繰り返される。

【 0 0 7 6 】

オーバーレイ処理 S 7 が完了すると、オーバーレイ処理 S 7 により生成されたオーバーレイ画像データ S が、画像メモリ 2 2 4 に出力され、それぞれオーバーレイ画像メモリ領域 0 s R、0 s G、0 s B (k = 0 ~ 6) に記憶される。

40

【 0 0 7 7 】

次に、静止画保存の指令が出されているか否かの判定 S 8 (図 5) が行われる。画像処理ユニット 2 2 0 は、ドライバ信号処理回路 1 1 2 から静止画保存の指令と共に電子スコープ 1 0 0 先端部の位置情報 P o s を受け取ると (S 8 : Y e s)、画像メモリ 2 2 4 の記憶領域群 P 0 に記憶された通常観察画像データ N、トーン強調画像データ E 及びオーバーレイ画像データ S の複製を、位置情報 P o s に対応する記憶領域群 P 1 ~ 6 のいずれかに記憶させ (S 9)、次いで画面表示処理 S 1 0 が行われる。ドライバ信号処理回路 1 1

50

2 から静止画保存の指令が無ければ (S 8 : N o) 、処理 S 9 を行わずに画面表示処理 S 1 0 に進む。

【 0 0 7 8 】

次の画面表示処理 S 1 0 は、モニタ 3 0 0 に表示するための表示画面データを生成し、ビデオ信号に変換して出力する処理であり、第 2 画像処理回路 2 2 8 の表示画面生成部 2 2 8 a によって行われる。表示画面生成部 2 2 8 b は、システムコントローラ 2 0 2 の制御に応じて、複数種類の表示画面データを生成することができる。

【 0 0 7 9 】

図 1 1 は、画面表示処理 S 1 0 によって生成される表示画面の一例であり、画像解析モードでの内視鏡観察中に表示される解析モード観察画面 3 2 0 である。解析モード観察画面 3 2 0 は、撮像日時が表示される日時表示領域 3 2 1 と、検査に関連する基本的な情報 (例えば、カルテ番号、患者名、術者名) を表示する基本情報表示領域 3 2 2 と、通常観察画像データ N (又はトーン強調画像データ E) を表示する通常画像表示領域 3 2 4 と、オーバーレイ画像データ S (オーバーレイ処理 S 7 後の観察画像) を表示する解析画像表示領域 3 2 5 を備えている。

10

【 0 0 8 0 】

画面表示処理 S 1 0 において、表示画面生成部 2 2 8 a は、画像メモリ 2 2 4 の記憶領域群 P 0 からリアルタイムの通常観察画像データ N (又はトーン強調画像データ E) 及びオーバーレイ画像データ S を読み取り、それぞれ通常画像表示領域 3 2 4 及び解析画像表示領域 3 2 5 に表示する。また、日時表示領域 3 2 1 及び基本情報表示領域 3 2 2 には、

20

【 0 0 8 1 】

術者は、解析モード観察画面 3 2 0 を見ながら内視鏡観察を行う。具体的には、解析画像表示領域 3 2 5 に表示されるオーバーレイ画像データ S を参照しつつ、通常画像表示領域 3 2 4 に表示される通常観察画像データ N (又はトーン強調画像データ E) を見ながら内視鏡観察を行う。オーバーレイ画像データ S において色付けされた部位について特に慎重に観察を行うことで、病変部を見落とすことなく、正確な診察を行うことができる。

【 0 0 8 2 】

次に、内視鏡観察を継続するか否かが判断される (S 1 1) 。電子内視鏡用プロセッサ 2 0 0 の操作パネル 2 0 8 に対して、内視鏡観察終了又は電子内視鏡装置 1 の運転停止を指示するユーザ操作が行われる (S 1 1 : N o) まで、上記の処理 S 1 ~ S 1 1 が繰り返される。

30

【 0 0 8 3 】

以上が、本実施形態の説明であるが、本発明は、本実施形態の構成に限定されるものではなく、特許請求の範囲の記載によって表現された技術的思想の範囲内で様々な変形が可能である。

【 0 0 8 4 】

上記の実施形態では、H S I 空間において病変の判定が行われるが、H S I 空間の代わりに色相 (hue)、彩度 (saturation) 及び明度 (value (又はbrightness)) を基底とする H S V (H S B) 空間において病変の判定を行う構成としてもよい。

40

【 0 0 8 5 】

また、上記の実施形態では、T E 処理 S 3 が R G B 空間上で行われているが、色空間変換処理 S 5 の後に H S I 空間上で T E 処理 S 3 を行う構成としてもよい。

【 0 0 8 6 】

また、上記の実施形態では、光センサ 1 3 2 を使用して電子スコープ 1 0 0 先端部の位置 (撮像位置) の情報を取得する構成が採用されているが、本発明はこの構成に限定されず、他の手段によって撮像位置の情報を取得する構成としてもよい。例えば、光センサ 1 3 2 に替えて、光源と受光素子を備えた光学式近接センサを電子スコープ 1 0 0 の挿入部 1 3 0 に設けた構成としてもよい。この場合、光学式近接センサが消化管内に挿入されたときに、消化管の内壁で反射したセンサ光が受光素子で検出され、近接を検出する。その

50

ため、上記の実施形態とは逆に、受光素子が光を検出している光学式近接センサの分布長を消化管内に挿入された挿入部 130 の長さで判断することで、電子スコープ 100 先端部の位置の情報を取得することができる。

【0087】

また、光センサ 132 に替えて、光学式マウスと同じ原理により移動量（移動の距離及び方向）を検出する移動量センサを電子スコープ 100 の挿入部 130 に設けた構成としてもよい。この場合には、移動量センサは挿入部 130 の先端付近に一つだけ設ければよい。

【0088】

なお、光学式近接センサや移動量センサの光源には、近赤外線から可視光域の範囲の任意の波長の光源（例えば LD や LED）を使用することができるが、ヘモグロビンによる吸収が少なく、生体組織表面での反射率の高い赤色領域の光源を使用することで、高い検出精度を得ることができる。

【0089】

また、内視鏡検査中に被検者の体外から磁気共鳴画像、X線画像又は超音波画像を取得して、これらの画像から内視鏡先端部の位置を決定することもできる。また、内視鏡画像の画像解析により、内視鏡先端部の消化管内での移動量を計算することで、内視鏡先端部の位置を決定することもできる。

【0090】

また、上記の実施形態は炎症性腸疾患の内視鏡検査に本発明を適用した例であるが、当然ながら他の疾患の内視鏡検査にも本発明を適用することができる。

【0091】

また、上記の実施形態は、術者の手動操作によって静止画が記録される構成であるが、電子スコープ 100 の挿入部 130 が検査範囲の最奥部から引き抜かれる際に、挿入部 130 の先端が予め設定された静止画取得位置（観察ポイント）に達した時に、ドライバ信号処理回路 112 が自動的に静止画保存の指令を出して、自動的に静止画を保存する構成としてもよい。

【0092】

また、上記の実施形態では、固体撮像素子 108 として CCD イメージセンサが用いられているが、CMOS (Complementary Metal Oxide Semiconductor) イメージセンサ等の別の構成の固体撮像素子を用いた構成としてもよい。

【0093】

また、上記の実施形態では、R、G、B のベイヤ配列カラーフィルタ 108 b を有する固体撮像素子 108 が使用されているが、補色系の Cy（シアン）、Mg（マゼンタ）、Ye（イエロー）、G（グリーン）のフィルタを有する固体撮像素子を用いた構成としてもよい。

【符号の説明】

【0094】

- | | | |
|-------|--------------|----|
| 1 | 電子内視鏡装置 | |
| 100 | 電子スコープ | 40 |
| 132 | 移動量センサ | |
| 200 | 電子内視鏡用プロセッサ | |
| 202 | システムコントローラ | |
| 220 | 画像処理ユニット | |
| 222 | 第1画像処理回路 | |
| 222 a | RGB変換部 | |
| 222 b | TE処理部 | |
| 222 c | 有効画素判定部 | |
| 222 d | 色空間変換部 | |
| 222 e | 病変判定部（閾値処理部） | 50 |

- 2 2 2 f オーバーレイ処理部
- 2 2 4 画像メモリ
- 2 2 6 メモリ
- 2 2 8 第2画像処理回路
- 2 2 8 a 表示画面生成部
- 3 0 0 モニタ
- 4 0 0 プリンタ
- 6 0 0 サーバ

【図1】

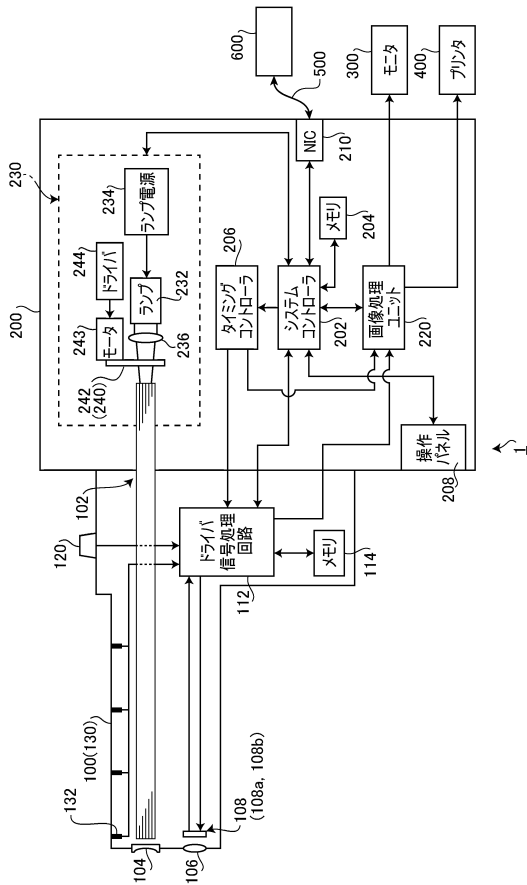

【図2】

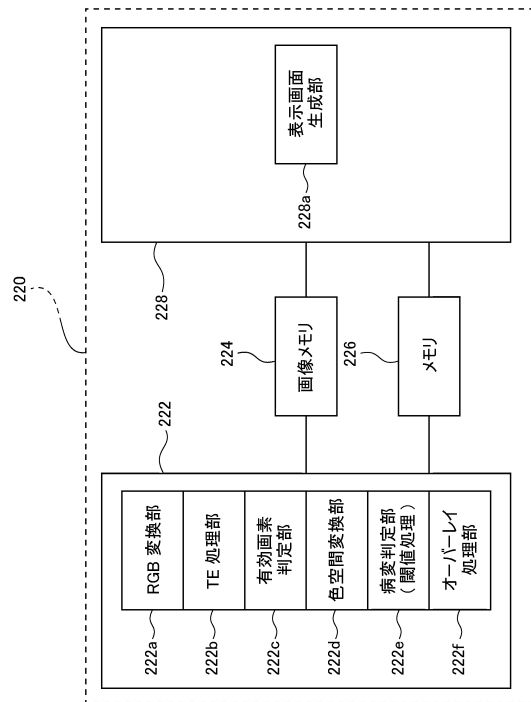

【図3】

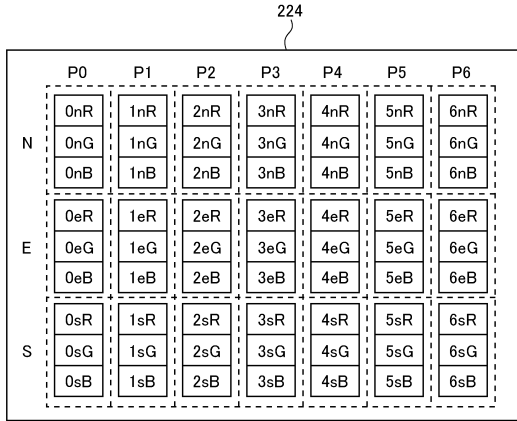

【図4】

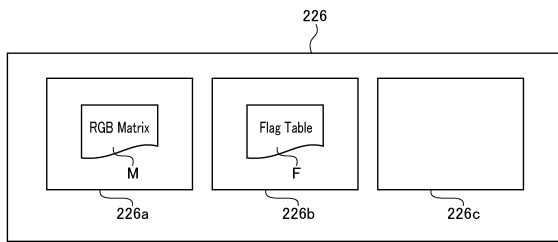

【図6】

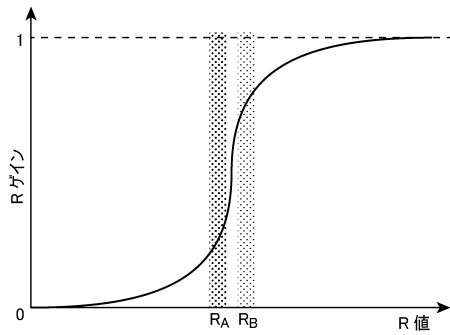

【図7】

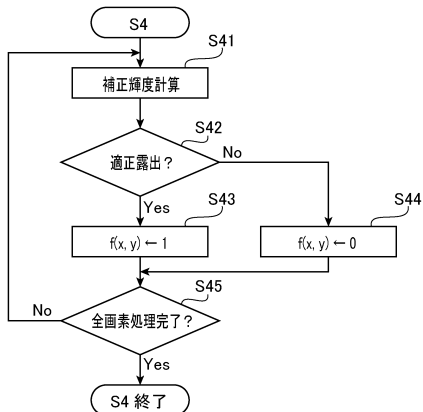

【図5】

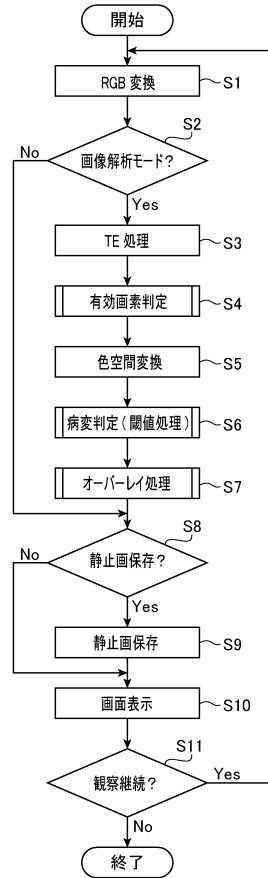

【図8】

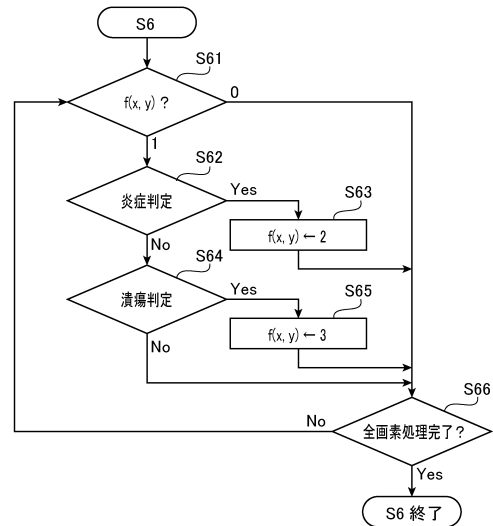

【 図 9 】

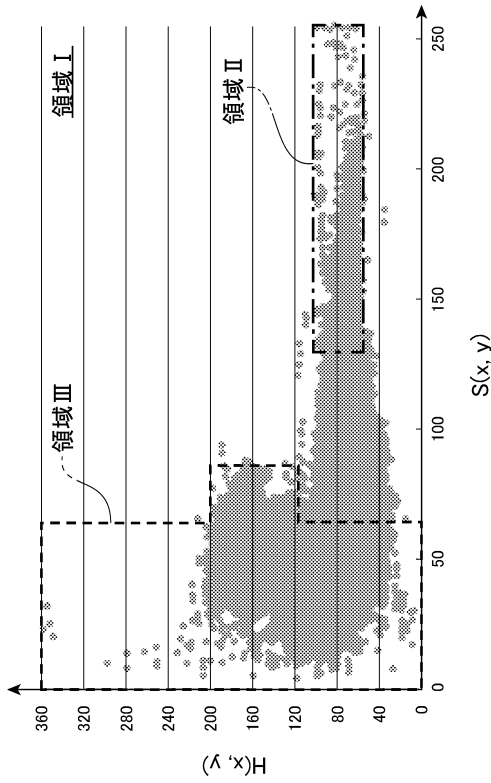

【 図 10 】

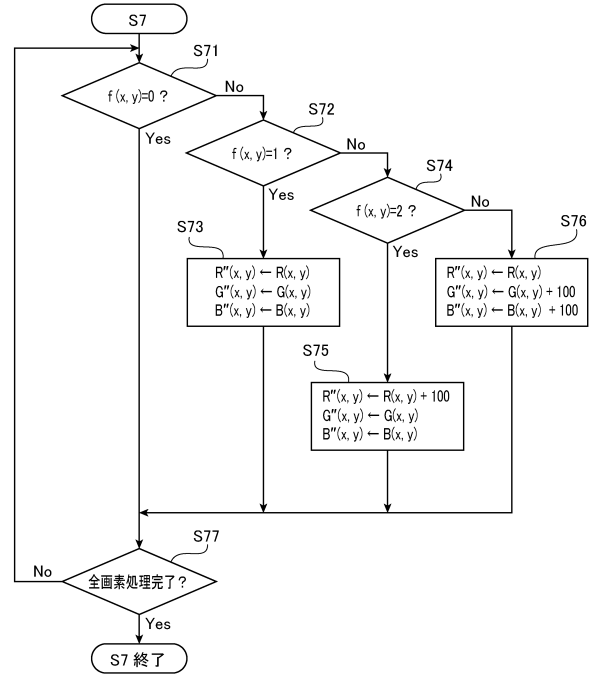

【 図 11 】

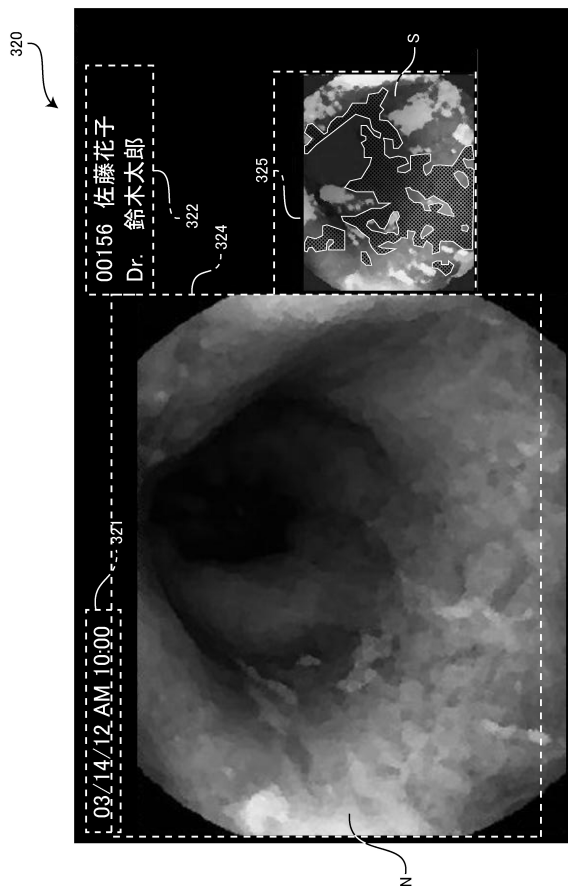

フロントページの続き

- (56)参考文献 特開昭62-266030(JP,A)
特開2004-154176(JP,A)
特開2002-172082(JP,A)
特開2011-234931(JP,A)
特開2006-142002(JP,A)
特開2009-106424(JP,A)
特開2011-224185(JP,A)
特開2010-113616(JP,A)
特開2010-187756(JP,A)
特開2004-236952(JP,A)
特開2010-115243(JP,A)
特開2011-255006(JP,A)

(58)調査した分野(Int.Cl., DB名)

A61B 1/00 - 1/32

专利名称(译)	图像处理设备和内窥镜设备		
公开(公告)号	JP6270967B2	公开(公告)日	2018-01-31
申请号	JP2016223699	申请日	2016-11-17
[标]申请(专利权)人(译)	保谷股份有限公司		
申请(专利权)人(译)	HOYA株式会社		
当前申请(专利权)人(译)	HOYA株式会社		
[标]发明人	池本洋祐		
发明人	池本 洋祐		
IPC分类号	A61B1/045 H04N7/18 H04N9/74		
FI分类号	A61B1/045.622 A61B1/045.618 H04N7/18.M H04N9/74.Z A61B1/00.300.D A61B1/00.550 A61B1/04 A61B1/04.370 A61B1/045.610		
F-TERM分类号	4C161/AA04 4C161/BB02 4C161/CC06 4C161/DD03 4C161/HH54 4C161/JJ17 4C161/LL02 4C161/MM05 4C161/NN05 4C161/QQ02 4C161/SS07 4C161/SS21 4C161/TT13 4C161/TT20 4C161/WW04 4C161/WW08 4C161/WW15 5C054/CC07 5C054/ED03 5C054/EE04 5C054/EE08 5C054/EF01 5C054/FC01 5C054/FC03 5C054/FC07 5C054/FC12 5C054/FC14 5C054/FE05 5C054/FE06 5C054/FE09 5C054/FE12 5C054/FE18 5C054/GB02 5C054/HA12 5C066/AA01 5C066/CA21 5C066/EA01 5C066/EE01 5C066/GA01 5C066/KA12 5C066/KE02 5C066/KE04 5C066/KE07		
代理人(译)	山鹿SoTakashi		
其他公开文献	JP2017060806A		
外部链接	Espacenet		

摘要(译)

要解决的问题：提供用于内窥镜诊断的图像处理设备和用于支持准确和客观诊断的医疗内窥镜设备。彩色内窥镜图像数据的色彩空间根据色调，饱和度和亮度，色调，饱和度和亮度分为HSI色彩空间色空间转换装置，用于根据构成彩色内窥镜图像的每个像素的色调和饱和度将色空间图像转换为HSV色空间；手段和覆盖图像显示装置，用于显示叠加处理装置，用于改变像素损伤像素确定装置的颜色执行覆盖过程确定病变的像素，则覆盖图像进行叠加彩色内窥镜图像上的处理，配备了。

(19) 日本国特許庁 (JP)	(12) 特許公報 (B2)	(11) 特許番号 特許第6270967号 (P6270967)
(45) 発行日 平成30年1月31日 (2018. 1. 31)	(24) 登録日 平成30年1月12日 (2018. 1. 12)	
(51) Int. Cl.	F 1	
A 6 1 B 1/045 (2006. 01)	A 6 1 B 1/045 6 2 2	
H O 4 N 7/18 (2006. 01)	A 6 1 B 1/045 6 1 8	
H O 4 N 9/74 (2006. 01)	H O 4 N 7/18 M	
	H O 4 N 9/74 Z	
請求項の数 11 (全 18 頁)		
(21) 出願番号 特願2016-223699 (P2016-223699)	(73) 特許権者 000113263 H O Y A 株式会社 東京都新宿区西新宿六丁目 1 0 番 1 号	
(22) 出願日 平成28年11月17日 (2016. 11. 17)	(74) 代理人 100078880 弁理士 松岡 修平	
(62) 分割の表示 特願2012-158248 (P2012-158248) の分割	(74) 代理人 100183760 弁理士 山鹿 宗貴	
原出願日 平成24年7月17日 (2012. 7. 17)	(72) 発明者 池本 洋祐 東京都新宿区西新宿六丁目 1 0 番 1 号 H O Y A 株式会社内	
(65) 公開番号 特開2017-60806 (P2017-60806A)	審査官 森川 能匡	
(43) 公開日 平成29年3月30日 (2017. 3. 30)		
審査請求日 平成28年11月28日 (2016. 11. 28)		
最終頁に続く		

(54) 【発明の名称】 画像処理装置及び内視鏡装置